

LABORAL

Los trabajadores municipales rechazan las multas en las movilizaciones

L.T. / TALAVERA

La Junta de Personal, el Comité de Empresa y las secciones sindicales de CCOO, STAS, UGT, CSIF, USO y SPPL del Ayuntamiento de Talavera mostraron ayer en un comunicado su solidaridad con los ciudadanos multados por la Subdelegación del Gobierno tras manifestarse por las calles de Talavera en defensa de los servicios públicos y derechos sociales y contra los recortes.

A este respecto, condenaron «la criminalización» de las protestas después de que hace unos meses distintos participantes recibieran multas económicas tras la participación en las movilizaciones. «No son criminales ni delincuentes, son sencillos talaveranos comprometidos con la defensa de los derechos sociales y defensores de los servicios públicos», agrega la nota.

En este sentido, las organizaciones sindicales que representan al personal del Ayuntamiento animan a la ciudadanía a manifestar en la calle sus opiniones. «Agradecemos a estos ciudadanos comprometidos que defiendan los servicios públicos de los que todos somos usuarios y los derechos sociales de los que toda la ciudadanía disfrutábamos», afirma el comunicado.

«Castilla-La Mancha es una de las regiones más azotadas por los recortes en derechos sociales y en servicios públicos, por el afán privatizador de sus gobernantes», afirman al respecto las organizaciones.

POLÍTICA | ASAMBLEA ABIERTA DEL PSOE SOBRE CRECIMIENTO

El PSOE «clama» desde Talavera por un pacto nacional por el empleo

La sede local acogió una nueva asamblea entre militantes y otros colectivos para encontrar medidas contrarias a la austeridad

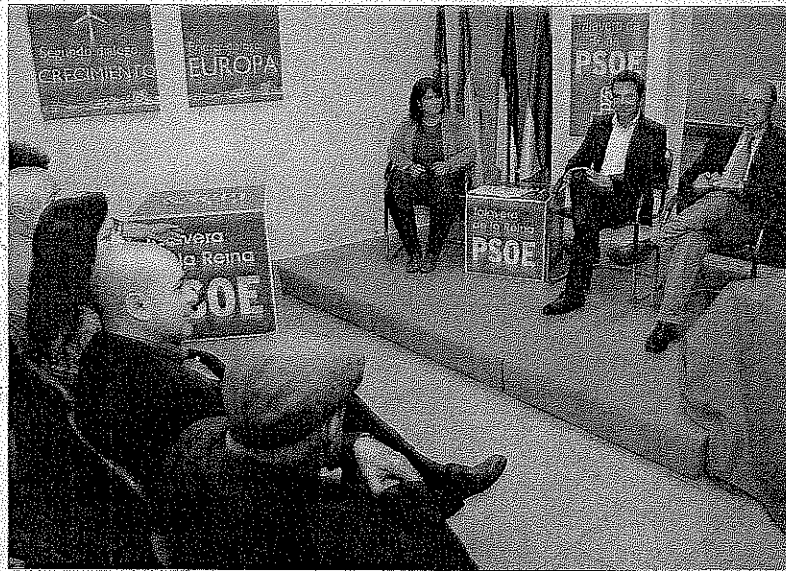

Agustina García, José Gutiérrez y Alejandro Alonso, entre otros, presidieron la asamblea en la sede del PSOE. / MANU REING

B. F. / TALAVERA

La sede local del PSOE celebró ayer la segunda asamblea abierta que está organizando esta agrupación de cara a la Conferencia Política que habrá a nivel nacional en octubre, con el «tema que más preocupa a la sociedad» como principal asunto a tratar, que es el empleo, donde entre otros participó el diputado nacional Alejandro

Alonso, quien apuntó a que «el PSOE clama por un pacto nacional por el empleo, donde todos los partidos, administraciones y agencias sociales seamos capaces de ponernos de acuerdo en priorizar todas las políticas para frenar esta estrategia de destrucción de empleo en la que estamos».

Tanto desde esta agrupación como de los sindicatos y colecti-

vos presentes en la reunión se recordó la «situación de extrema gravedad» que existe a nivel local, regional y nacional con el desempleo, problema que «llevó al PP al poder, pero que no ha mejorado la situación, sino que empeora día a día». En este sentido, Alejandro Alonso indicó que «en este año ha crecido el paro en España en 300.000 personas», lo que supo-

nen casi 6 millones de personas, y «con un Gobierno que prometió arreglar esta situación».

«El paro crece a un ritmo superior a los peores momentos de la crisis, por lo que proponemos un pacto nacional y medidas para generar recursos con 20.000 millones de euros para que haya financiación a pequeñas y medianas empresas, entre otras, para así detener esta sangría», señalaba el diputado nacional del PSOE, quien se mostró convencido de que las políticas de austeridad «establecidas por el PP en España y los conservadores en Europa son un fiasco», por lo que hay que cambiar dichas estrategias en ambos casos.

PROTESTAS. En la misma línea se expresó el secretario provincial de UGT, Rubén Martín, quien re-

Desde UGT piden mayor diálogo social, y llaman a la sociedad a protestar en la calle

cordó la manifestación convocada para el 27 abril en Talavera, ya que «es el momento de que la sociedad salga a la calle», porque no queda otra, salvo el diálogo que el Gobierno no les ofrece, a los que «pedimos soluciones porque las prometieron».

El líder sindical recordó las altas cotas de paro existentes y pidió al PP que «si no son capaces» de invertir la situación que «dejen paso» a otro gobierno. Además, Rubén Martín destacó como el PP «se ha cargado el diálogo social», ya que «a ningún nivel hay ningún tipo de consulta o asesoramiento con los agentes sociales», por lo que exigió «responsabilidades», además de cuestionar su modelo de sociedad y crecimiento, tanto a nivel municipal como nacional.

EDUCACIÓN | ESCUELA DE MÚSICA

Alumnos de la Escuela de Música critican la subida «desmedida» de las tasas este año

L.T. / TALAVERA

La Asociación de Alumnos de la Escuela Municipal de Música 'Eusebio Rubalcaba' ha remitido una nota de prensa en la que critica la subida «desmedida» de las tasas para este año. En este sentido, el colectivo de estudiantes ha enviado una carta de protesta al Ayuntamiento. En el escrito a los medios de comunicación, asegura que se han aplicado incrementos «de forma aparentemente arbitraria» con una media del 15 por ciento, llegando en algunos casos a subidas del 28 por ciento y en otros hasta el 71, como en el alquiler de instrumentos.

En el caso del coro de adultos, «la subida real es de más del 100 por cien», ya que para este curso se ha reducido a la mitad el tiempo de dedicación del profesor.

Los alumnos indican en la carta al Ayuntamiento que consideran un «abuso» esta subida «cuyas causas no han sido explicadas al alumnado». E insta al Consistorio a reconsiderar su decisión para una población «donde hay 15.000 parados».

El presidente de la Asociación de Alumnos de la Escuela de Música, Enrique Gómez, ha indicado a este diario, que los padres se han

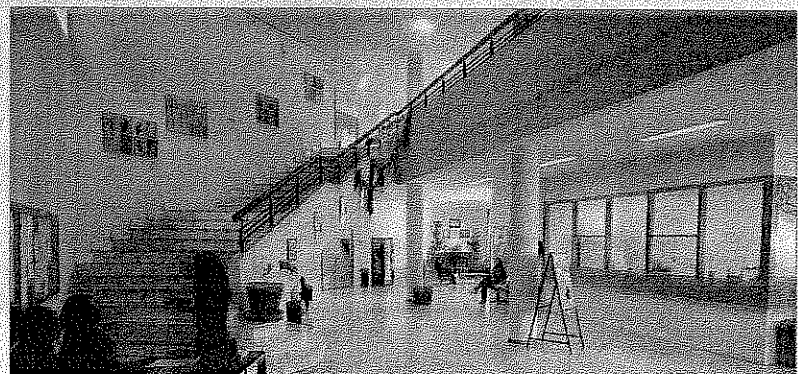

La Asociación de Alumnos de la Escuela de Música ha expresado su malestar por los incrementos de los precios. / MANU REING

percatado de la subida cuando han visto el primer recibo: «Simplemente han puesto una fotocopia de la subida en el tablón de anuncios». Y reconoce que «no tenemos muchas esperanzas en que el Ayuntamiento reconsidere su decisión, pero

siempre queda un resquicio».

Los precios que figuran en la web de la Escuela de Música son los siguientes: la matrícula 13 euros; el precio de la asignatura principal es de 29 euros al mes por una hora semanal de clase, el mismo

precio para el coro de benjamines, mientras que el infantil y el de adultos son 7. Cada asignatura complementaria es 10 euros por dos horas a la semana, el alquiler de instrumentos 3,50 euros y las agrupaciones 6,64.